



Status for udvikling af SARS-CoV-2 Variants of Concern (VOC) i Danmark

Begrebet VOC dækker over SARS-CoV-2 varianter, der er vist at være mere smitsomme og/eller er vist at have nedsat følsomhed for antistoffer.

En Variant of Interest (VOI) er en virusvariant, der er under mistanke for at være mere smitsom og/eller have nedsat følsomhed for antistoffer.

Varianter fundet ved andre metoder end helgenomsekventering

Der bruges forskellige metoder i Danmark for, på hurtigere vis end ved helgenomsekventering, at kunne detektere de mutationer, som følges særligt tæt. SSI har d. 23. februar 2021 opstartet en udvidet form for deltaPCR-analyse, der udover at detektere deletion H69-70 også detekterer mutationen N501Y. Denne nye metode kan detektere, og skelne mellem, hvorvidt en prøve er positiv for B.1.351/P.1 eller B.1.1.7. Disse vil herefter kunne smitteopspores hurtigere, da denne undersøgelse kan udføres hurtigere end helgenomsekventering. [Læs mere om metoderne her.](#)

Per d. 31. marts er der ved andre metoder end helgenomsekventering identificeret 46 tilfælde som forventes at være B.1.351 eller P.1, et tilfælde som forventes at være B.1.525 samt to tilfælde som forventes at have E484K-mutationen uden at tilhøre de øvrige benævnte varianter. Disse tilfælde undersøges efterfølgende ved helgenomsekventering og såfremt dette er muligt, vil de i tilfælde af fund af fuldt genom tælle med i nedenstående opgørelse af data fra helgenomsekventeringen.

Table 1. Antal tilfælde af VOC eller VOI (eksklusive B.1.1.7) i denne rapport fundet i Danmark ved helgenomsekventering eller under mistanke ved andre metoder.

| Variant eller mutation | Helgenomsekventerede tilfælde | Tilfælde under mistanke ved andre metoder |
|------------------------|-------------------------------|---|
| B.1.351 | 49 | 46 |
| P.1 | 10 | |
| B.1.525 | 445 | 1 |
| E484K* | 35 | 2 |

* Inkluderer kun tilfælde hvor E484K-mutationen optræder uden samtidig at være en benævnt variant

Varianter fundet ved helgenomsekventering

Status for P.1

Der er siden sidste statusrapport ikke identificeret nye tilfælde af P.1. I alt er der identificeret 10 tilfælde af P.1 i Danmark som er verificeret ved helgenomsekventering. For 3 af tilfældene er der fundet relation til udenlandsrejse. Derudover er der identificeret 1 tilfælde uden dansk CPR-nummer og uden bopæl i Danmark, der blev testet i lufthavnen i forbindelse med en gennemrejse. [Læs mere om P.1. her.](#)



Status for B.1.351

Denne variant kan være både mere smitsom og have nedsat følsomhed for antistoffer. Der er ved helgenomsekventering per 31. marts 2021 i alt påvist 49 tilfælde med B.1.351 i Danmark, heraf 3 uden dansk CPR-nummer. De fordeler sig i alle fem regioner, dog med flest i Region Syddanmark (16) og dernæst Region Hovedstaden (14) og Region Midtjylland (10). Tilfældene er fundet i perioden 10. januar til 26. marts, og 13 af tilfældene har haft relation til udenlandsrejse.

Figur 1. Antal tilfælde med B.1.351 fra d. 10. januar til d. 26. marts fordelt på region samt prøvedato.

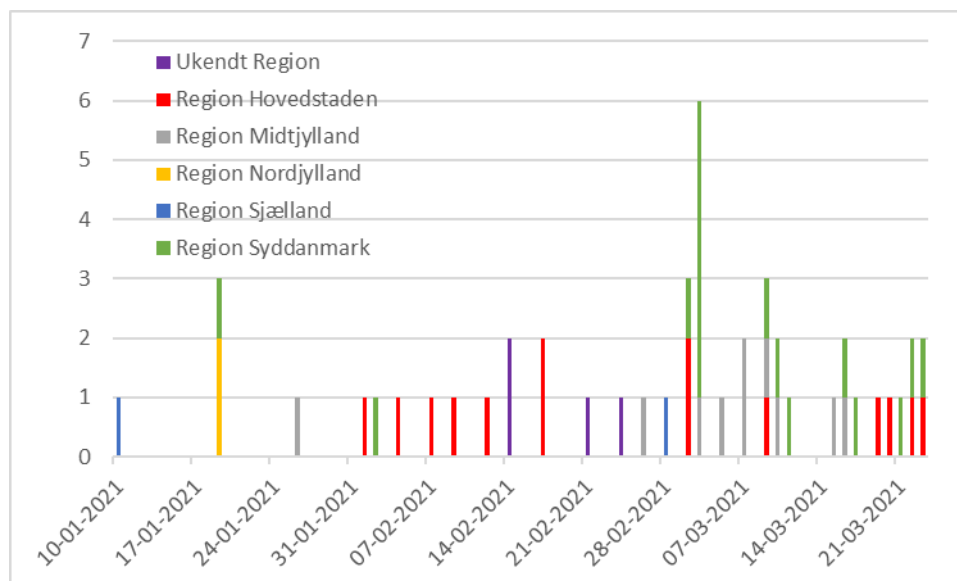

Status for B.1.1.7

B.1.1.7 er indtil videre fundet blandt 16.712 personer i Danmark i perioden fra den 14. november 2020 til 27. marts 2021. Dette inkluderer også 13 tilfælde fundet som husstandskontakter til kendte smittede. For 345 af tilfældene har der været oplyst rejsehistorik fra 51 forskellige lande. Det er uvist om disse er smittet i udlandet eller i Danmark.

Samlet set er der fra uge 46 2020 til og med lørdag d. 27. marts i uge 12 2021 blevet sekventeret 76.445 prøver. Blandt disse havde 59.868 prøver et tilstrækkeligt genetisk materiale til, at der kunne bestemmes en virusvariant. Dette betyder, at B.1.1.7 er fundet i 27,9% af disse prøver.



Tabel 2. Antal bekræftede tilfælde, antal sekventerede prøver og påviste tilfælde med B.1.1.7 fra stikprøver, uge 46 2020 til lørdag d. 27. marts i uge 12 2021

| Uge | Antal bekræftede tilfælde** | Sekventerede | | | | B.1.1.7 identificeret i alt | | | |
|---------------|-----------------------------|---------------|-------------------------|-------------------------|-------------------------|-----------------------------|-------------------------------------|------------------------|--------------|
| | | I alt | Andel (%) af bekræftede | Med fund af fuldt genom | Andel (%) af bekræftede | Antal* | Andel af sekventerede (fuldt genom) | 95% Konfidens-interval | |
| Uge 46 | 7.533 | 2.133 | 28,3% | 1.479 | 19,6% | 4 | 0,3% | 0,1% | 0,7% |
| Uge 47 | 8.456 | 2.627 | 31,1% | 1.883 | 22,3% | 3 | 0,2% | 0,0% | 0,5% |
| Uge 48 | 8.774 | 2.898 | 33,0% | 2.011 | 22,9% | 7 | 0,3% | 0,1% | 0,7% |
| Uge 49 | 12.816 | 3.619 | 28,2% | 2.868 | 22,4% | 11 | 0,4% | 0,2% | 0,7% |
| Uge 50 | 21.925 | 5.487 | 25,0% | 4.193 | 19,1% | 16 | 0,4% | 0,2% | 0,6% |
| Uge 51 | 24.579 | 6.351 | 25,8% | 4.943 | 20,1% | 37 | 0,7% | 0,5% | 1,0% |
| Uge 52 | 17.043 | 4.543 | 26,7% | 3.633 | 21,3% | 64 | 1,8% | 1,4% | 2,2% |
| Uge 53 | 14.558 | 4.893 | 33,6% | 3.916 | 26,9% | 80 | 2,0% | 1,6% | 2,5% |
| Uge 1 | 11.292 | 5.416 | 48,0% | 4.161 | 36,8% | 157 | 3,8% | 3,2% | 4,4% |
| Uge 2 | 6.996 | 5.364 | 76,7% | 4.230 | 60,5% | 298 | 7,0% | 6,3% | 7,9% |
| Uge 3 | 5.315 | 4.494 | 84,6% | 3.688 | 69,4% | 473 | 12,8% | 11,8% | 13,9% |
| Uge 4 | 3.612 | 3.409 | 94,4% | 2.659 | 73,6% | 519 | 19,5% | 18,0% | 21,1% |
| Uge 5 | 3.092 | 2.852 | 92,2% | 2.236 | 72,3% | 663 | 29,7% | 27,8% | 31,6% |
| Uge 6 | 2.714 | 2.438 | 89,8% | 1.974 | 72,7% | 929 | 47,1% | 44,8% | 49,3% |
| Uge 7 | 3.335 | 3.038 | 91,1% | 2.416 | 72,4% | 1.590 | 65,8% | 63,9% | 67,7% |
| Uge 8 | 3.689 | 3.422 | 92,8% | 2.683 | 72,7% | 2.042 | 76,1% | 74,4% | 77,7% |
| Uge 9 | 3.616 | 3.262 | 90,2% | 2.698 | 74,6% | 2.298 | 85,2% | 83,8% | 86,5% |
| Uge 10 | 3.809 | 3.466 | 91,0% | 2.871 | 75,4% | 2.655 | 92,5% | 91,5% | 93,4% |
| Uge 11 | 4.508 | 3.772 | 83,7% | 3.128 | 69,4% | 2.829 | 90,4% | 89,4% | 91,4% |
| Uge 12 | 5.025 | 2.961 | 58,9% | 2.198 | 43,7% | 2.037 | 92,7% | 91,5% | 93,7% |
| Samlet | 172.687 | 76.445 | 44,3% | 59.868 | 34,7% | 16.712 | 27,9% | 27,6% | 28,3% |

Note til tabel: Data opdateres bagudrettet efterhånden som sekventeringsdata indkommer.

* Inklusiv 13 tilfælde fundet som hustandskontakter til smittede.

** Data i denne tabel inkluderer ikke antigen-tests. Dette skyldes en ændring i dataopgørelsen, der trådte i kraft 25. marts 2021. Dermed kan tallene være nedjusteret sammenlignet med tidligere rapporter.

Figur 2. Andel af sekventerede prøver med B.1.1.7 med 95% konfidensintervaller, uge 46 2020 til uge 12 2021.

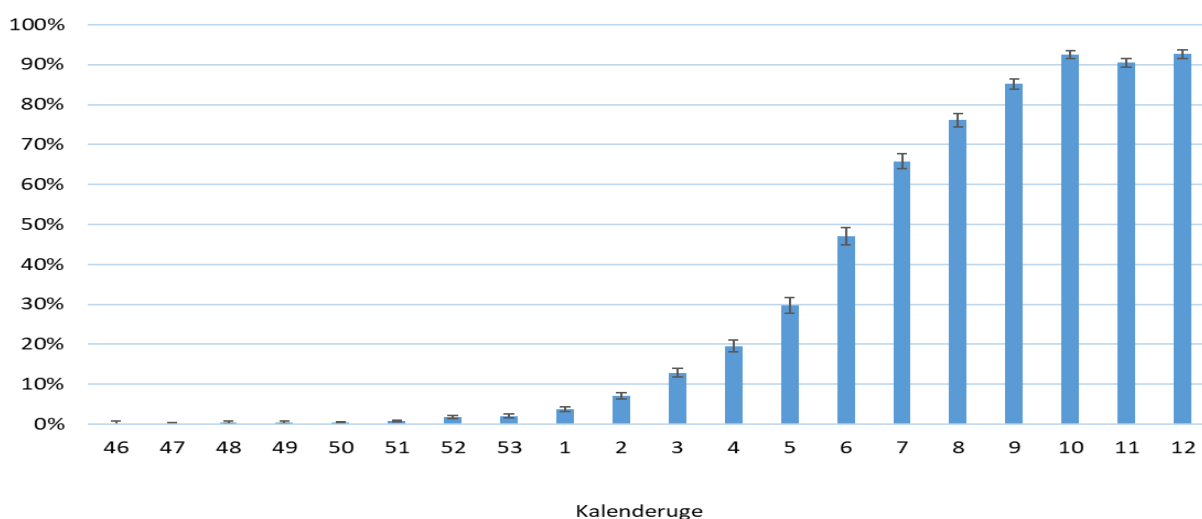



Tabel 3. Antal bekræftede tilfælde med B.1.1.7 samt andel af sekventerede prøver fordelt på regioner for uge 11 og uge 12 (mandag til onsdag) 2021

| Region | B.1.1.7 tilfælde fordelt på region | | | | | | | |
|--------------------|------------------------------------|----------------------------|-------|-------------------------|----------------|----------------------------|-------|-------------------------|
| | Uge 11-2021 | | | | Uge 12-2021 | | | |
| | Antal tilfælde | Antal prøver (fuldt genom) | Andel | 95 % konfidens-interval | Antal tilfælde | Antal prøver (fuldt genom) | Andel | 95 % konfidens-interval |
| Hele landet* | 2829 | 3128 | 90,4% | 89,4% 91,4% | 2037 | 2198 | 92,7% | 91,5% 93,7% |
| Region Hovedstaden | 1242 | 1331 | 93,3% | 91,8% 94,6% | 1016 | 1080 | 94,1% | 92,5% 95,4% |
| Region Sjælland | 304 | 334 | 91,0% | 87,4% 93,9% | 198 | 212 | 93,4% | 89,2% 96,3% |
| Region Syddanmark | 709 | 837 | 84,7% | 82,1% 87,1% | 389 | 456 | 85,3% | 81,7% 88,4% |
| Region Midtjylland | 402 | 417 | 96,4% | 94,1% 98,0% | 308 | 317 | 97,2% | 94,7% 98,7% |
| Region Nordjylland | 149 | 182 | 81,9% | 75,5% 87,2% | 102 | 107 | 95,3% | 89,4% 98,5% |

*Tal for hele landet inkluderer personer uden kendt adresse.

Figur 3. Antal tilfælde med B.1.1.7 fra d. 14. november 2020 til d. 27. marts fordelt på region samt prøvedato.

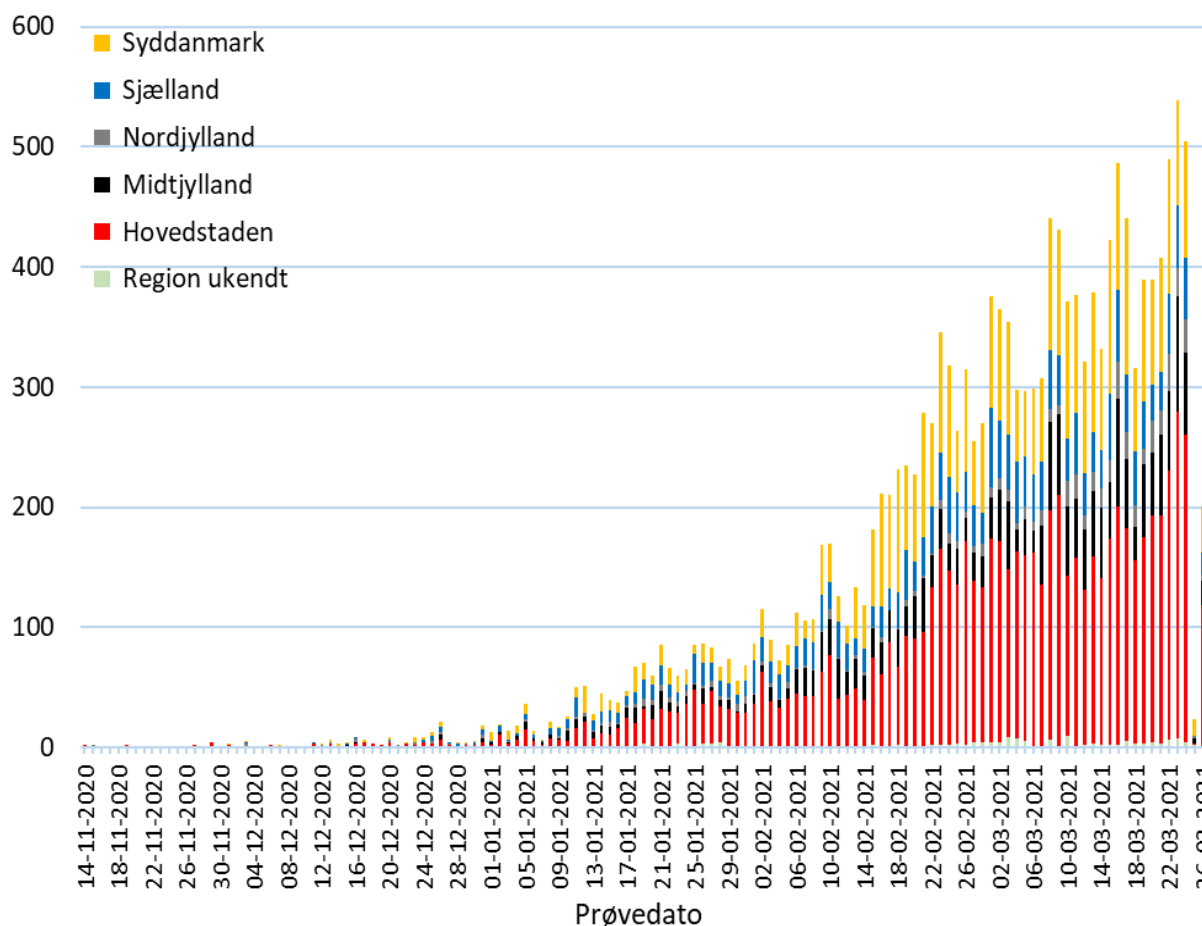



Figur 4. Aldersfordeling i funktionelle aldersgrupper for bekræftede tilfælde med B.1.1.7 samt aldersfordeling for alle tilfælde af covid-19 fra 14. november 2020 til 27. marts 2021

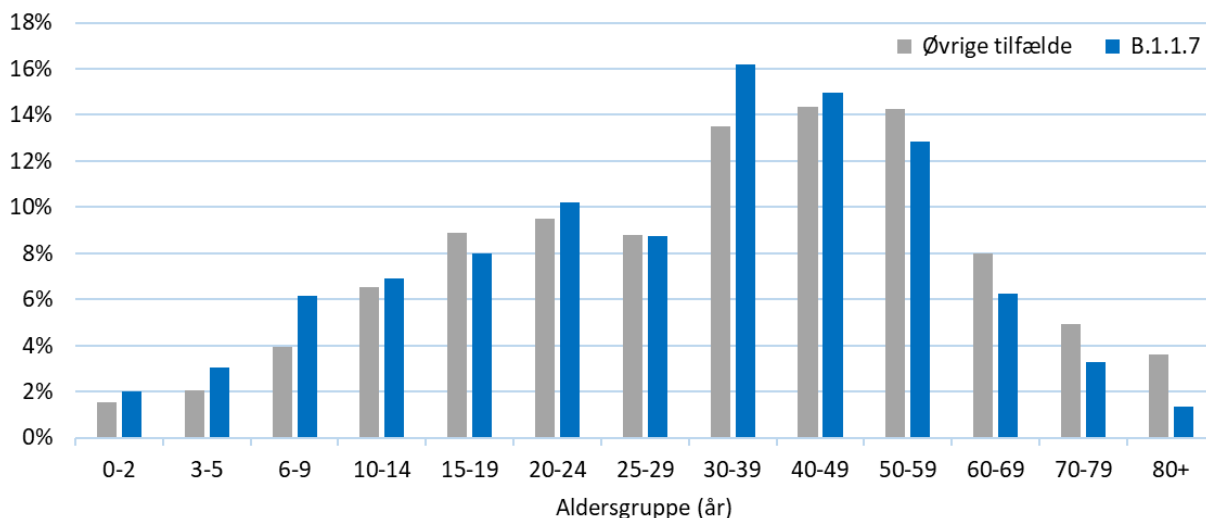

Figur 5. Aldersfordeling i 10-års aldersgrupper for bekræftede tilfælde med B.1.1.7 samt aldersfordeling for alle tilfælde af covid-19 fra 15. november 2020 til 27. marts 2021

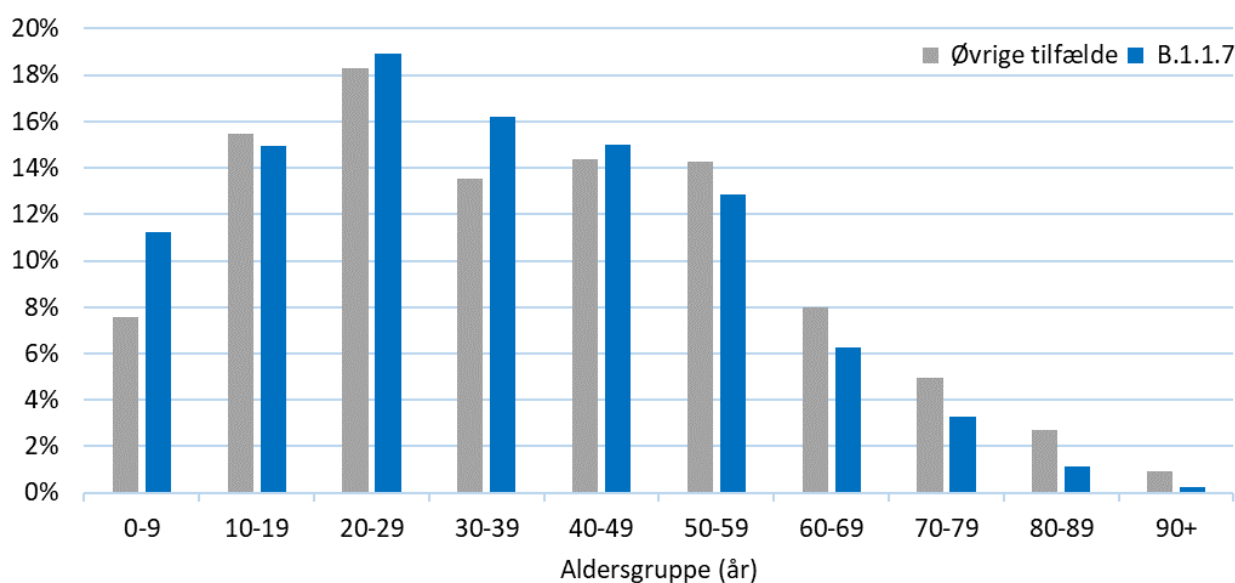

Opgørelse af E484K-mutationen

E484K-mutationen følges tæt, da der er bekymring for, at den kan medføre nedsat følsomhed for antistoffer. Denne mutation findes også i flere af de VOC, der også følges tæt såsom B.1.351, B.1.525 og P.1. E484K-mutationen er en substitution af Glutamat (E) med Lysin (K) på position 484 i det receptorbindende domæne på spikeproteinet.

Data for fund af E484K-mutationen vil løbende opdateres i denne rapport i takt med der kommer mere data og viden om den. Derfor vil dette afsnit også kunne ændres i takt med dette.

E484K-mutationen er indtil videre fundet i 539 tilfælde fra uge 46 2020. Dette tal inkluderer både B.1.525, B.1.351 og P.1. E484K-mutationen er i samme periode fundet i 35 tilfælde, hvor der ikke samtidig har været



en af de mutationer, der gør tilfældene til en navngiven variant. Tilfældene fordeler sig i alle regioner, dog med flest tilfælde i Region Nordjylland (n=15) og Region Hovedstaden (n=12).

Figur 6. Antal tilfælde med E484K-mutationen uden samtidig mutation der gør det til en navngiven variant fra d. 7. december 2020 til d. 27. marts fordelt på region samt prøvedato.

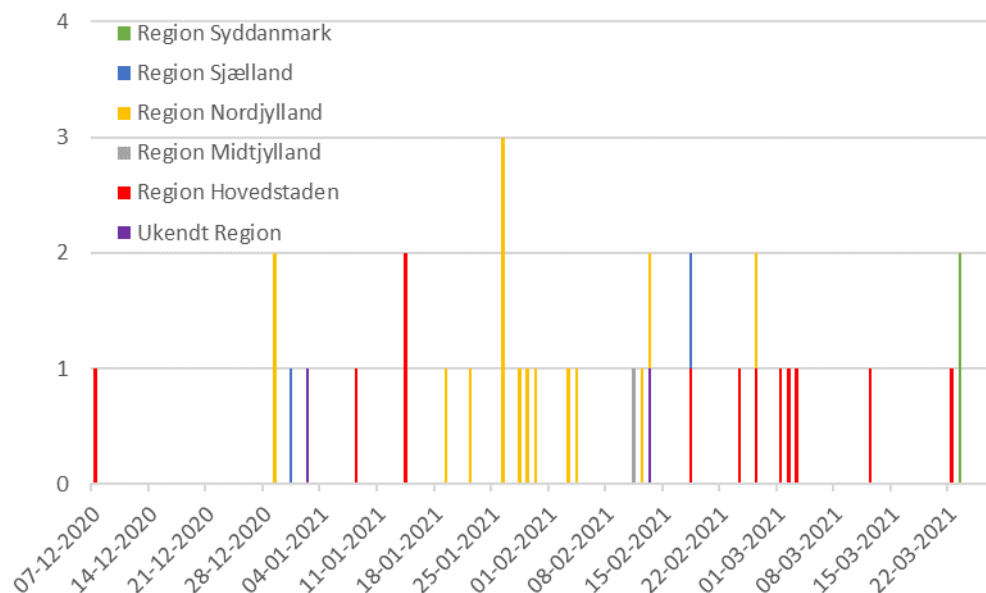

Opgørelse af B.1.525

I forbindelse med overvågning af E484K-mutationen er der fundet en ny kombination af mutationer hvor F888L, som er en substitution af Fenylalanine (F) til Leucin (L) i S2 domænet af spikeproteinet, er fundet i kombination med E484K-mutationen. Denne kombination er set i en stigende andel af tilfældene med E484K-mutationen, hvorfor der nu holdes særligt øje med denne. Kombinationen af disse to mutationer har fået variant-betegnelsen B.1.525.

Kombinationen er opdaget sideløbende i Danmark og England.

I Danmark er kombinationen indtil videre set i 445 tilfælde fra d. 14. januar til d. 27. marts.

Geografisk fordeler de sig med 312 tilfælde i Region Syddanmark, 79 i Region Hovedstaden, 31 i Region Midtjylland, 22 i Region Sjælland, og én uden kendt adresse.

Der er foreløbigt fund af 7 tilfælde med relation til rejseaktivitet i Nigeria.

Denne variant er også fundet i en række andre lande, primært England, Nigeria og USA.

Varianten betegnes indtil videre som en Variant of Interest (VOI) og altså endnu ikke som en Variant of Concern (VOC).



Figur 7. Antal tilfælde med B.1.525 fra d. 14. januar 2020 til d. 27. marts fordelt på region samt prøvedato.

